のうきょうだより

美しい田園都市、
新しい「農」の力。

URL:http://jasinjyosi.jp/

No. 329
1月号
2022

新庄市
新庄市沖の町5番55号
TEL.0233-22-3966 FAX.0233-22-3503
緊急連絡先／090-5597-6226

目　次

2p　新年のごあいさつ
3p～4p　管内ニュートピックス
5p～7p　お知らせとご報告
8p　特集　新庄市の農業を担う農業人、JA職員

福寿草の花

賀　正

謹んで新年のお慶びを申し上げます。

２０２２年の年頭にあたり、組合員の皆様より旧年中に賜りました、ＪＡ事業に対する多大なるご理解とご協力に、厚く御礼を申し上げます。

さて、２０２１年を振り返りますと、４年に１度の祭典であるオリンピックが日本で開催され、数多くの競技で日本人選手が躍動する姿を目の当たりにし、感動を覚えたとともに活力を得たことは記憶に新しいところと存じます。コロナ禍にあって、肉体・精神ともにベストを維持しながら取り組む様子は、学ぶべきところが多かったのではないでしょうか。一方で、この年は、米価下落、あるいは雪害や凍霜害、雹害などの苦難の中にあって最良の実りを生むために努力を惜しまない農家組合員の皆様にも通じるところがあるのではないかと感じているところでございます。

ＪＡの事業に目を転じますと、水稲では作況指数が全国「１０１」の平年並み、最上地区「１０３」のやや良となりましたが、コロナウイルス感染症が拡大、継続したことにより米の流通停滞につながり価格は下落しました。園芸については、不安定な価格で推移し、畜産においては、回復の傾向にあります。

このような厳しい局面にある農業情勢の中で、皆様の営農活動の発展と、農協事業の維持・安定に向け多くの議論を重ねながら、皆様の意見が反映される組合となるよう努める考えであります。

課題となっている農業後継、農業所得の拡大、農業と農村の持続に向けて環境の整備を進めてまいりますとともに、皆様に寄り添い・信頼ある農協づくりを使命と捉え、役職員一丸となり努めて参りますことをお誓い申し上げ、併せて皆様のご多幸とご健勝をお祈りし、新年のご挨拶とさせていただきます。

経営管理委員会会長	山科　朝則
経営管理委員会副会長	沼澤　正和
経営管理委員	森　利夫
経営管理委員	今田　供明
経営管理委員	星川　秀男
経営管理委員	武田　広美
経営管理委員	浅沼　玲子
経営管理委員	伊藤　和彦
経営管理委員	中鉢　早苗
経営管理委員	高山　和家
経営管理委員	矢口　淳
経営管理委員	樋渡　澄雄
代表監事	今田　浩徳
監事	大泉　泰
監事	高橋　篤
監事	紀伊　義晴
代表理事理事長	柿崎　広昭
代表理事専務	井上　達也
理事（信用事業専任）	佐藤　尚徳
職員	一同

毒物劇物取扱者取得

令和３年９月１日㈬に実施された令和３年度毒物劇物取扱者試験において、営農経済部の角川明日香さんが合格し、毒物劇物取扱者の国家資格を取得しました。

農薬等の毒物劇物の販売を行う営業者は、適正に販売を行うことを目的として、法令により有資格者等の毒劇物取扱責任者を必ず１名設置することが義務付けられています。

現在、当ＪＡでは６名の取得者がおります。

新庄市へカーブミラー贈呈

11月８日㈪、交通事故のない社会を目指し、新庄市へカーブミラーを贈呈しました。

当農協から柿崎理事長、矢口共済部長、ＪＡ共済連山形から城戸口最上北村山地区担当課長の３名が市役所を訪問し、山尾順紀新庄市長へ５基を贈りました。

この事業は、地域貢献活動の一環として昭和48年から続いており、これまでの累計は304基となりました。

ＪＡ山形県大会

11月17日㈬、ＪＡグループ山形は、山形市の県総合文化芸術館で第29回ＪＡ山形県大会を開きました。全国ＪＡグループが目指す「持続可能な農業・地域共生の未来」に向け、重点的に取り組む６本の柱に、山形独自の「地域・担い手支援の強化」を盛り込みました。また、コロナ禍にあっても協同組合の人と人との絆の重要性は不変とし、「対面を基軸とした組織・事業・運営」を堅持する独自の取組みも確認しました。

地元産人参に園児ニッコリ

11月24日㈬、ＪＡ新庄市の高橋達也課長と生産者代表の下山秀一氏が管内の保育園を訪問し、管内で生産された人参50キロを、寄贈しました。

寄贈された人参は、ＪＡ新庄市の人参生産組合の生産者が生産をしたもので、生産者の一人である下山秀一氏は「今年は天候にも恵まれ、色、形の良い人参を収穫することができました。新庄市産の人参は美味しいので、多くの子供たちに食べてもらいたい。」と語りました。

人参を受け取ったＮＰＯ法人はぐくみ保育園（中鉢祐子園長）は「子供達はみんな人参が大好きなんです。栄養満点の人参をおいしくいただきます。」とのお礼の言葉を送りました。

2年ぶりの「ナイスショット」／年金受給者友の会グラウンド・ゴルフ大会

ＪＡ新庄市年金受給者友の会（伊藤浩栄会長）が11月15日、新庄駅東口近くの運動施設「すぽーてぃあ」でグラウンド・ゴルフ大会を開き、19名の会員がハツラツとプレーしました。

コロナ禍で約2年ぶりの開催となった大会は、感染症予防のためマスク着用と検温・手指の消毒などの対策を取りました。あいにくの雨天により屋内での競技と、平時とは異なる環境での実施となりましたが、10月下旬から大会に向け定期的に練習会を行った成果を会員皆さんが発揮し、「ナイスショット」の声が飛び交うすばらしい大会となりました。

大会には山科朝則経営管理委員会会長もゲストプレイヤーとして参加し、会員の方々から競技のコツなどの手ほどきを受けながらプレーをし、交流を深めました。

競技終了後には表彰式が行われ、長坂支部の矢口ミドリさんが第一位を獲得、誰に1等が当たるか分からないクジ引きによる景品抽選では、長坂支部の海藤キヨ子さんが見事「山形牛焼肉用300g」を獲得しました。

コロナウイルス感染症に終息が見えない不安な状況のなか、清々しい汗を流した有意義な時間となりました。

（写真撮影時のみマスクを着用しておりません。）

青年部がつや姫を寄贈

12月10日㈮、当ＪＡの青年部の森利晃委員長が新庄かつろく会の「薬師園」「かつろくの里」「みどりの大地」を訪問し、各施設の入居者の方々に、令和３年産「つや姫」を15kgずつ直接手渡しました。

信用部よりお知らせ

教育ローンキャンペーン実施中です

最大引下げ後変動金利　年1.40％

金利引下げ条件項目

1. 組合員の方（新規加入を含む）
2. ＪＡ住宅ローン利用中の方
3. 給与振込口座指定の方
4. ご本人または同居ご家族の年金受給口座指定の方
5. ＪＡカード契約の方
6. 子育て応援パスポートをお持ちの方
7. 公共料金の口座振替指定の方
   ※ＪＡカード決済によるものも含め、電気・水道・ガス・電話・ＮＨＫのうち1つ以上
8. ネットによる事前審査申込の方

引下げ利率 各 年0.20％

※ただし、最大 年0.50％までの引き下げとなります。

■ご利用いただける方
- お借入時の年齢が満20歳以上で最終償還時の年齢が満71歳未満の方
- 前年度税込年収が200万円以上ある方
- 当ＪＡが指定する保証機関の保証が受けられる方
- その他当JAが定める条件を満たす方

■お使いみち
- 就学されるご子弟の教育に関するすべての資金
  借入申込日から2ヵ月以内にお支払済の資金も含め、資金使途の確認可能なもの。
  《例》教育施設に支払う入学金、授業料、学費、アパート等の家賃
- 他金融機関から借入中の教育資金の借換資金

■お借入金額　10万円以上1,000万円以内（所要資金の範囲内）

■お借入期間　最長15年（在学期間＋9年）以内

審査申込時の必要書類や商品の詳しい内容については、本所貸付課の窓口（TEL 22-3501）までお気軽にご連絡ください。

不動産センター通信

あと3か月で春が来ます！！
新生活の準備はじめてますか？
お住まい探しのご相談はJA新庄市不動産センターへ

農地、宅地、居宅の売買、賃貸、転用等、不動産のご相談は ＪＡ新庄市不動産センターへご連絡下さい。

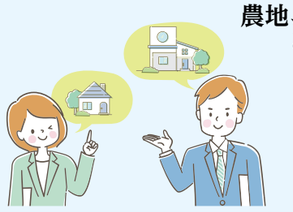

山形県知事（12）第850号
(社)山形県宅地建物取引業協会会員
新庄市農業協同組合　不動産センター
〒996-0023　新庄市沖の町5-55
TEL0233-22-3966　FAX0233-22-3503
担当　星川

REAL PARTNER

営農経済部よりお知らせ

令和3年度農業所得申告相談会を開催します。

と　き：令和４年２月８日㈫、９日㈬、10日㈭の３日間
午前10時から午後６時まで
ところ：農協本所中会議室

※新型コロナウイルス感染症防止対策として、予約制にて実施したいと考えております。
予約お申込みは営農経済部　大友までお願い致します。　0233−22−3969

農業資材・農産物販売代金の決算書の作成等をご説明いたします。

持参頂きたい物
- 普通貯金通帳
- 前年度の申告書控え
- 前年度の収支内訳書
  （前年度作成していない方は償却財産の取得年月と取得金額がわかる資料）

※ご注意　収支内訳書、申告書作成は法により、ご自分で作成する事となっていますので農協ではあくまでも分からない事に応える相談会とさせていただきます。
特に高度な案件については税理士の先生を紹介致したいと考えております。

理事会・経営管理委員会・監事会協議事項

第7回理事会　令和3年11月5日(金)
(1)令和3年度上期決算について
(2)資産査定要領の一部改正について
(3)資産の償却・引当基準の一部改正について

第8回理事会　令和3年12月23日(木)
(1)ディスクロージャー誌(半期開示)の発行について
(2)貸付承認について
(3)令和3年度下期賞与の支給について
(4)令和3年度1次決算見込みについて

第8回経営管理委員会　令和3年9月24日(金)
(1)八向支所の売却について

第9回経営管理委員会　令和3年9月24日(金)
(1)令和3年度上期決算について
(2)要改善JA指定延長に伴う経営改善計画の再設定について
(3)大地ライフサポート株式会社の上期決算について

第10回経営管理委員会　令和3年11月30日(火)
(1)利益相反行為による経営管理委員会承認案件について
(2)令和3年度上期監事監査講評について

第11回経営管理委員会　令和3年12月23日(木)
(1)利益相反行為による経営管理委員会承認案件について
(2)令和3年度上期監事監査意見書の回答案について
(3)令和3年度下期賞与の支給(案)について
(4)令和3年度第1次決算見込みについて
(5)集金業務見直しに係る対応について
(6)大地ライフサポート株式会社の第1次決算見込みについて

第6回監事会　令和3年10月1日(金)
(1)令和3年度上期現品棚卸監査について
(2)令和3年度上期決算監事監査(案)について

第7回監事会　令和3年10月29日(金)
(1)令和3年度上期決算監事監査について
(2)監査代替的調査について

お詫び

JA新庄市令和4年カレンダー5月の標題が新庄小学校となっておりますが、正しくは日新小学校です。組合員、関係者の皆様にはご迷惑おかけしましたことを心よりお詫び申し上げます。

購買課より お知らせ

1，購買課より市況対策の支出についてお知らせ

組合員の皆様には日頃より当農協事業につきまして、ご理解ご協力頂きありがとうございます。令和３年度肥料・農薬の供給価格について、全農と価格交渉した結果下記の価格で供給する事となり市況対策として支出致しました。

対象品目：バスタ液剤５リットル　ラウンドアップマックスロード5.5リットル
対象期間：令和３年３月１日～令和３年10月31日供給分
交渉後価格：バスタ液剤　16,753円⇒15,378円
ラウンドアップマックスロード　12,386円⇒ 9,147円
支払総額：217,744円
処理月日：令和３年12月27日(月)
対象者の口座へ振込致しました。

今後も安い価格での販売を目指しますので、予約注文書の提出のご協力並びにご利用よろしくお願い致します。
尚、肥料につきましては該当品目がなく市況対策は実施しない事をご報告致します。

2，最上牛乳の配送業務委託について

最上牛乳の配送を令和４年１月より三光舎様に委託する事となりましたので、ご連絡致します。今後ともご愛顧の程よろしくお願い申し上げます。

3，令和４年度用水稲種子の配布日程のお知らせ

令和４年の水稲作付に向け、種子の配布を下記日程にて行いますので、期間内での引取りにご協力くださいますようお願い致します。

と　き：令和４年２月17日(木)、18日(金)、19日(土) の３日間
午前９時～午後３時まで
ところ：ゆきむろ資材倉庫（関屋）

「つや姫」「雪若丸」の種子配布につきましては、後日生産者の方へ郵送にてお知らせいたします。

大地ライフサポートより お知らせ

くみあいプロパンをご利用のお客様へ

平素は、当社ＬＰガスをご利用いただきまして誠にありがとうございます。
これまで弊社では、ＬＰガス価格の改定にあたり、都度書面にてご案内させていただいておりましたが、より早くお知らせする為、次回価格改定分より下記の通りに変更させていただく運びとなりましたことをご案内申し上げます。
今後とも安心安全にご利用いただけますよう努めてまいりますので、何卒よろしくお願い申し上げます。

記

自動検針ご利用のお客様	ＬＰガス検針通知等請求明細書（毎月お届けのはがき）	記載先：はがき内側の「今回ご使用量」欄の下部（キャラクター印刷部分）
手検針のお客様	ＬＰガス検針のお知らせ（検針票）	記載先：検針票下部の備考欄

ＬＰガス価格の改定のご案内のみに限らず、お知らせ内容を記載して参りますので、ぜひご覧ください。

以上

新庄市の農業を担う農業人★JA職員に インタビュー 第18弾

農業人

松本支部
佐藤 孝寛さん

佐藤 孝寛 さんに インタビュー

★農業を始めたきっかけ、育てている作物を教えてください。

★私は社会に出てから今まで、体を動かして収入を得る仕事に従事してきました。数年前、山形に帰郷した時、新めて仕事を探すことも考えましたが、先祖代々受け継いだ田畑を守ることを選択し、就農しようと考えました。令和3年は4・4反歩のネギを生産し、今年は自分の技量と相談しながら作物を拡大していこうと思います。

★農業の魅力を教えてください。

★種まきから出荷まで様々な作業工程がありますが、無事に収穫日を迎える事が出来た時の達成感は何事にも換え難いものがあります。他には、自分が作った野菜を「美味しかった!!」と言ってもらった時も非常に嬉しく思います。

★今後の意気込みをお願いします。

★生産初年度は反省に始まり反省に終わりました。この反省をただの反省に終わらすことなく、創意工夫しながら成長していきたいです。

★インタビューを受けていただいてありがとうございました。これからもよろしくお願い致します。

JA職員

営農経済部 購買係長
井上 裕樹さん

井上 裕樹 さんに インタビュー

★現在の仕事内容、やりがいを教えてください。

★主に購買で仕入れた商品代金の支払、各施設の実績出力や未収金データ管理などを行っております。その他、食品、生活用品などの生活資材の発注から納品まで行っております。何かありましたら、お気軽にご相談ください。皆様の笑顔が私の仕事のやりがいであり、生きがいです。

★趣味や特技、休日の過ごし方を教えてください。

★釣り、キャンプなどアウトドアが趣味です。以前は家で過ごすインドア派でしたが、友人とキャンプに行ったことがきっかけで、アウトドアに目覚めました。釣った魚でキャンプ飯、最高です。令和2年5月に子供が生まれました。いつか子供と一緒にアウトドアを楽しみたいです。

★今後の意気込みをお願い致します。

★組合員の皆様と、なかなか顔を合わせることができませんが、正確な業務を心掛け、頼られる職員になれるよう頑張ります。

編集後記　新年あけましておめでとうございます。
皆様の新年の抱負はなんでしょうか？　私の今年の抱負はＦＰ１級の資格取得、船釣りで鯛を釣る事です。皆様にとって良き１年となる事を願っております。
今年もよろしくお願い致します。

新庄市 のうきょうだより
企画・制作　共栄印刷株式会社
この印刷物は環境にやさしい植物油インキを使用しています。

■農・自センター／☎23-7500
■産直いなふね／☎22-4928
■営農センター／☎23-7501
■本合海支所／☎26-2311
■井形給油所／☎29-2815
■中央セルフ給油所／☎22-7773
■ゆきむろ倉庫／☎23-7502
■資材倉庫／☎23-7505